

広報しまもと

Shimamoto

Life with



特集 もしもの災害
避けられないトイレのハナシ

令和8年(2026)

6

No.1130

議会だより合併号

もしもの災害

戸建て住宅 編

避けられないトイレのハナシ

問 危機管理室 62・0380

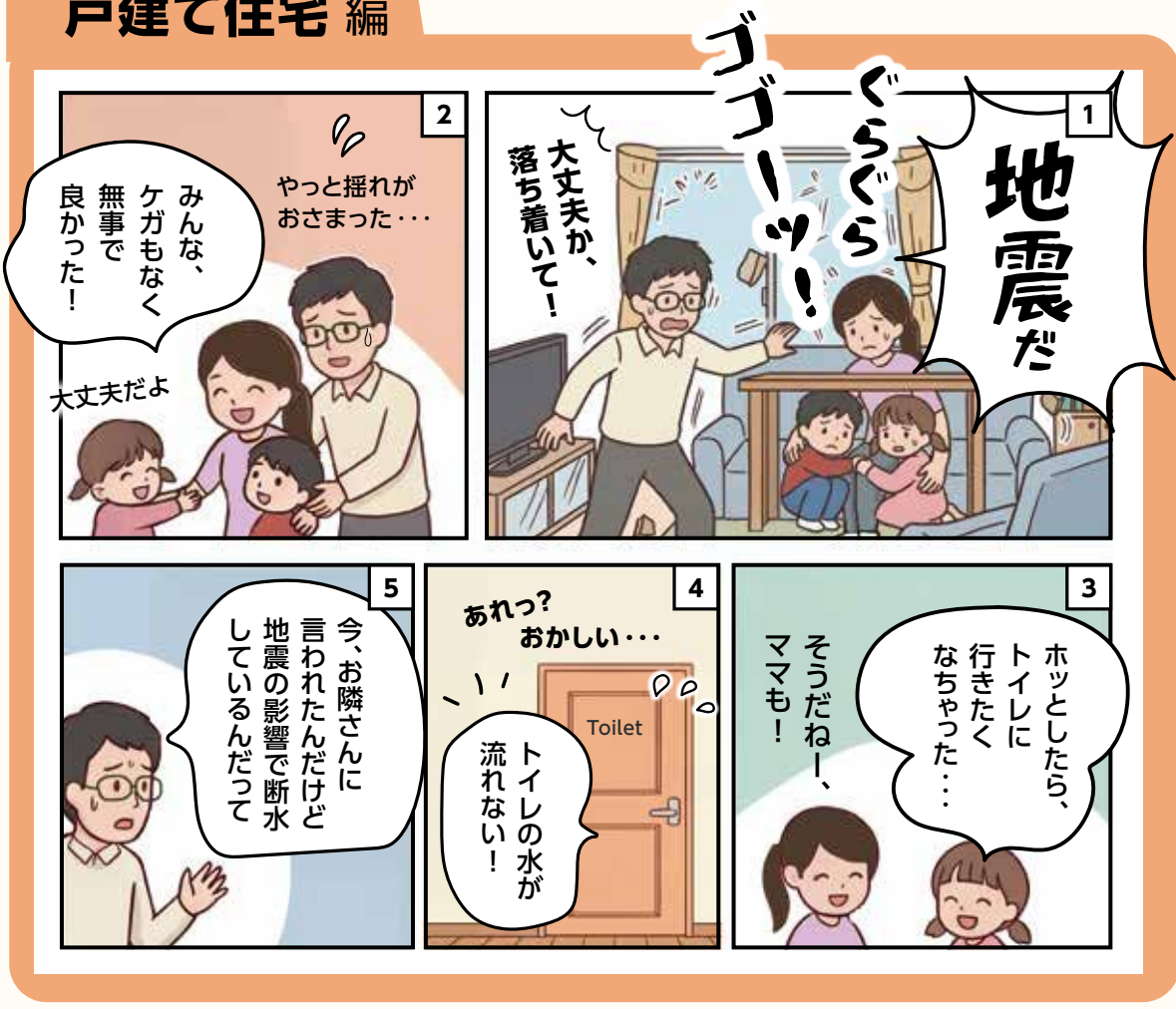

災害が起これば、 トイレも被災する

【水道管の破損・損傷】
地震の強い揺れによって地中の水道管に大きな負荷がかかる、水道管が損傷したり破裂したりします。水道管の破損や損傷が起こると、水漏れにより水圧が低下し、蛇口から水が出なくなります。

【給水ポンプの停止】
給水ポンプは、水道本管から建物内の各蛇口まで水を届けるシステムの一部です。マンションなど高層建物では水道管の水圧だけでは足りないため、給水ポンプで水を高い位置まで押し上げ、どの階でも一定の水圧で水を使用できるようにします。給水ポンプは電気で動いているため、地震で停電すると給水ポンプも停止し、水が届かなくなります。

【下水道管の損傷】
下水道管が地中で壊れていると、下水が詰まって汚水が逆流したり、破損したところから噴出したりすることがあります。

【地震で断水した事例】
平成30年6月18日に発生した大阪府北部地震では高槻市や箕面市などで断水に追い込まれました。また、令和6年1月1日に発生した能登半島地震では、多くの水道管が破損し、断水が起きました。

水洗トイレ
使用前のチェック

● 停電や断水がないか ● 自宅や職場の排水管に異常がないか ● 宅地内の汚水ますは水が流れているか
※上下水道が使用できないときは、災害用トイレを使うことを頭に入れておきましょう

4の頃、それぞれの階で同じことが行われていて...

ザバーっ!

1 さっきの地震の後、トイレの水が流れなくなっていましたよ...

2 今管理人さんに言われたんだけど地震の影響で断水しているんだって

3 じゃあ、汲み置きしておいた風呂の水で流そう

4 流れた、良かった

5 ピンポーン

6 すみません！一階の住人ですが、今トイレ使いました？

7 上の階の汚水が全部階のうちのトイレから溢れて部屋の中が大変なことになるんですよ

8 このマンションは、地震で下水道管が壊れていたのだった...

1階のトイレに溢れている!

トイレを我慢しつづけると どうなるの？

「身体の防御機能の低下」に繋がります。

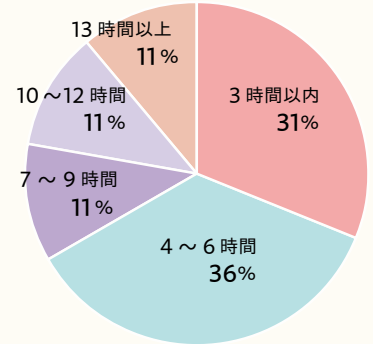

発災から何時間でトイレに行き
たくなったのか(回答 36人)
調査：日本トイレ研究所

排泄を我慢すると膀胱炎などの尿路感染症や便秘などの「身体の防御機能の低下」に繋がります。尿路感染症は女性や高齢者、糖尿病のある人は感染しやすく、子どもは環境の変化でトイレを我慢しやすくなります。

また、トイレの回数を減らすために水分摂取を控えると、脱水状態になります。脱水状態は体温調節や血圧・思考力の低下に直結します。また、水分摂取を控えると血液が濃縮されて血栓ができやすくなります。

私たちは排泄を我慢することはできません。災害が起きててもトイレができるように準備をしましょう。

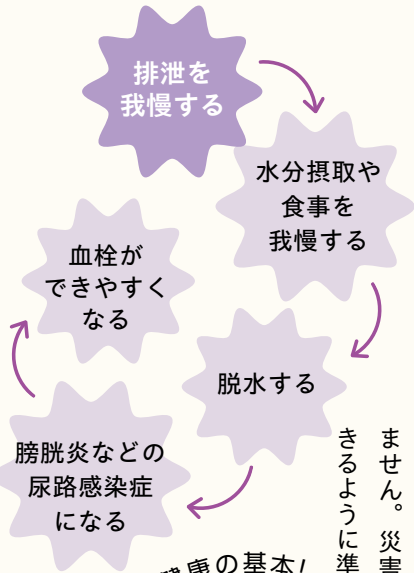

トイレは健康の基本!



体調を崩すと
自然災害が
去った後も
日常生活に
戻れません

災害時の町のトイレの備えは？

マンホールトイレを備蓄しています。



どんな仕組みになっているの？



マンホールトイレとは、下水道管にあるマンホールの上に簡易な便座を設け、災害時に迅速にトイレ機能を確保するものです。

町では災害発生時に避難所となる第一小学校、第二小学校、第三小学校、第四小学校、第一中学校、水無瀬川緑地公園に災害時に活用できるマンホールを備えています。

昨年11月13日に第三小学校でマンホールトイレの設置組み立て訓練を行いました。

当日は社会科の学習で「自然災害から命を守る」で防災の学習してきた4年生(当時)も見学に訪れ、マンホールトイレを組み立てる様子を見学したり、簡易トイレの仕組みを体験したりしました。

【出典】国土交通省ホームページ

足りている？ 災害時の 衛生備蓄

- 携帯トイレ(1日7回×7日分)
- トイレトーパー
(7日で3ロール)
- 使い捨て手袋
- 消臭袋(生理用品やストーマに溜まった排泄物を捨てる用)
- 中身の見えない大きな袋
- ウェットティッシュや手拭きシート
- ボディシート
- 生理用ナプキン
昼用(1日4~5枚×7日分)、
夜用(1日1~2枚×7日分)
- おりものシート
(1日2~3枚×7日分)
- 紙パンツ・オムツ
(新生児1日15枚×7日分、
大人1日アウター1枚インナー
4枚×7日分)
- 尿取りパッド
(1日1~2枚×7日分)

【ストーマ使用者に必要備品】

- ストーマ装具
- ストーマ用品(練状皮膚保護材、
粉状皮膚保護材など)
- ストーマ用ハサミ
- ガーゼ(ストーマや皮膚を拭く用)
- サージカルテープ
- ストーマ手帳

※すべて一人あたりの数量

排泄 + ごみ処理 + 衛生を
ワンセットで考えましょう

自宅のトイレが使えない時は？

携帯トイレの出番です！

用意しておく便利なもの

携帯トイレに入っているもの

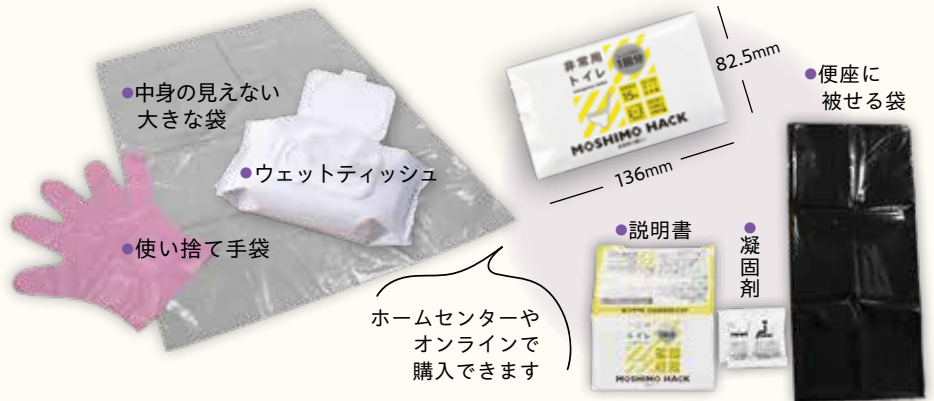

使い方と手順



オムツやサニタリー用品と同様、普通ごみとして出す。

使い捨て手袋を準備しておくとう衛生的。



いざ！と言う時のために
日頃から携帯トイレを
試しておこう！
キャンプや登山などのアウトドアに
行った際に実際に使用して慣れておき
ましょう。

ふれあいセンターで試験的に飲食スペースを設置します

☎ ふれあいセンター ☎ 961・1010

弁当、おにぎり、サンドイッチなど、個別包装され食べ残しの持ち帰りが可能なものに限り、申込み不要でどなたでもご利用いただけます。

ごみは各自お持ち帰りください。

ルールをお守りいただけない場合は飲食スペースの利用を中止します。

みなさんが気持ちよく利用できるようご協力ください。

時 6月1日(月)～7月31日(金)

所 2階休憩コーナーの一部テーブル席

◎席数=7席

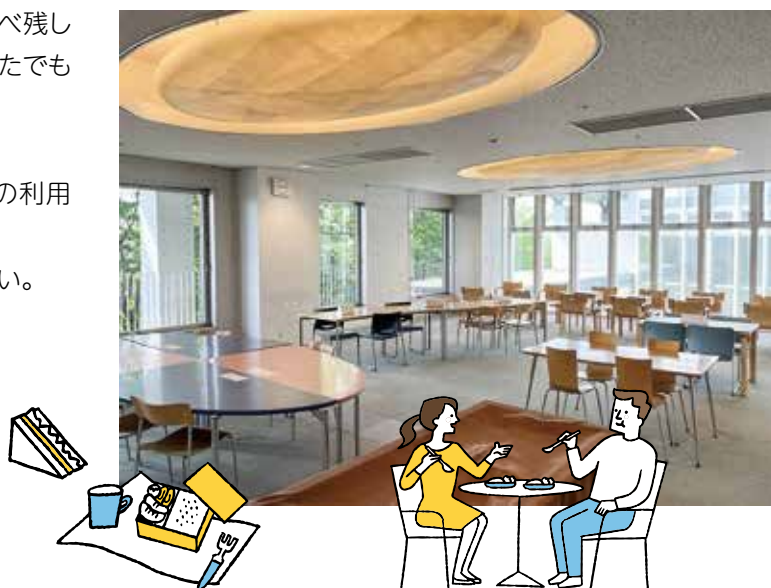

「子どもの居場所づくり(学びの場)支援事業補助金」を新設しました

☎ 福祉推進課 ☎ 962・7460

町内で「学びの場」を開設している団体へ支援を行います。

◎対象事業＝

- (1) 町内で「学びの場」を開設していること
- (2) 原則月2回以上開催すること
- (3) 大学生、教員免許所持者、その他学習指導の経験者などを1人以上配置すること
- (4) おおむね5人以上の児童(小学生～高校生年代)の利用が見込めること
- (5) 学習・宿題の指導、学校の勉強の復習およびフォローアップ、学習の習慣づけ、学び直し、受験に向けた指導、進路相談などの場所の提供などを行うこと
- (6) 学習指導(教材など含む)および学びの場の提供は無償で行うこと

◎補助基準額＝1回あたり1,000円(上限10万円/年度)

◎補助金額＝補助対象経費の合計額から実費負担などの徴収、寄付金などの収入額を除いた額と、補助基準額に実施回数に乗じた額を比較し、低い方の金額を補助金額とする

◎対象経費＝消耗品費、謝礼金、使用料など

申すでに「学びの場」を開設しているかたや開設予定のかたは福祉推進課までお問い合わせください



ID:035934

歴史文化資料館リニューアルに関するアンケートを実施

問 生涯学習課 ☎ 962・0792

国登録有形文化財である歴史文化資料館(旧麗天館)の耐震補強とともに、展示内容についてリニューアルの検討を進めています。

島本の歴史を次世代へつなぎ、誰もが快適に学べる施設をめざすために、アンケートにご協力をお願いします。

回答はWebフォームに入力いただくか、歴史文化資料館窓口などに設置している意見投書箱に投函してください。くわしくは町HPをご覧ください。

期間

6月1日(月)～14日(日)

Webフォーム



ID:035357

令和9年(8年度)島本町二十歳のつどい実行委員を募集

問 生涯学習課 ☎ 962・0792

町では毎年、二十歳の成人のみなさんが実行委員となり、「島本町二十歳のつどい」の企画・運営を行います。今年度の「島本町二十歳のつどい」は、来年1月11日(月・祝)にふれあいセンターケリヤホールで開催します。一生に一度の「二十歳のつどい」を自分たちで作ってあげてみませんか？

対 平成18年4月2日～平成19年4月1日生まれのかた

定 8人程度

◎実行委員の役割＝①10月～11月ごろに開催する実行委員会に出席

②前日リハーサルおよび二十歳のつどい当日の進行など

申 6月10日(水)までに生涯学習課に申込み。6月10日(水)以降も定員に達しない場合は、しばらく募集を続けます



身近な危険への備えできていますか？

問都市計画課 ☎ 962・03360

ID002692

耐震診断・耐震設計改修・ 除却費用の一部を補助

地震などで自宅が倒壊したとき、あなたの家族を守れますか？

地震などで自宅が倒壊したとき、あなたの家族を守れますか？

対象

- ①原則、昭和56年5月31日以前に建築確認を得て、建築された木造住宅
- ②耐震診断の耐震評定が1.0未満のもの
- ※耐震診断は①を満たしていれば対象
- ※資産状況などによっては補助できない場合があります

耐震診断

- 耐震診断に要する費用を補助します
- ◎補助内容Ⅱ 診断費用の11分の10の額を町で負担
- ※木造住宅以外の戸建住宅や共同住宅に関しても診断に要する費用を補助します

耐震設計・改修

- 耐震評定を要綱で定める基準の0.7以上まで高める耐震設計および改修工事などに要する費用を補助

ID017575

あなたの家の周りに 危険なブロック塀はありませんか？

危険なブロック塀はありますか？

大阪府北部地震では、ブロック塀の倒壊により、小学生の尊い命が奪われました。このようなことが二度と起こらないよう、町では、ヒビ割れや傾き、ぐらつき、控え壁なしなどが確認できる危険なコンクリートブロック塀などの撤去費用を補助しています。

補助内容

- 撤去にかかる費用の全額(撤去面積1㎡あたり1万円、上限20万円まで)を補助

受付期間

- 11月20日(金)まで
- くわしくは町HPをご覧ください

補助の対象となる工事

- 高さ80cmを超えるブロック塀などの撤去、または一部を撤去する工事。一部を撤去する場合は、撤去後のブロック塀などの高さが80cm以下になること。
- ※民地と民地の間にあるブロック塀などは対象外
- ※ブロック塀などを撤去後、フェンスなどを新設する際にセットバックが必要な場合あり

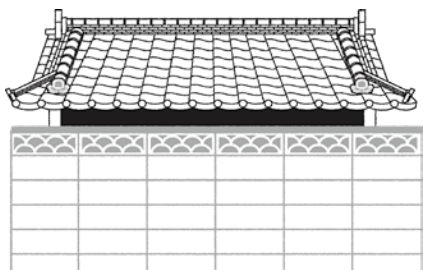

受付期間

- 11月20日(金)まで
- ※耐震診断は12月18日(金)まで
- くわしくは町HPをご覧ください

除却

- 木造住宅の全部を除却する工事の費用を補助します
- ◎補助内容Ⅱ 一戸当たり45万円(45万円未満の場合は、その額)

11月20日(金)まで

- ※耐震診断は12月18日(金)まで
- くわしくは町HPをご覧ください

新体育館等整備だより

問 生涯学習課
☎ 962・0792

現在、町では新体育館などの整備に向け事業を進めているところです。これから、毎月、新体育館等整備にまつわるさまざまな疑問にお答えしていきます。

Q 体育館って新しくなるの？

A 今の体育館は昭和56年に開館しました。すでに40年以上が経過しているため、施設と設備の老朽化が進んでいます。また、建物が建っている場所は町の土地ではないため、町の土地に新しく建て替える必要があります。

Q どこに建て替えるの？

A 水無瀬川緑地公園を予定しています。

Q なぜ水無瀬川緑地公園なの？

A 水無瀬川緑地公園を作った時に、ちびっこ広場を体育館の移転先として予定していました。ほかに体育館を移転できる規模の町の土地がないため、当初の予定どおり水無瀬川緑地公園に整備することになりました。

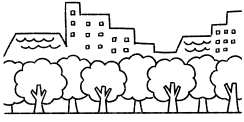

Q プールもできるって聞いたけど？

A 小中学校プールも老朽化が進んでいます。また、猛暑により屋外では授業を実施することができなくなっています。児童生徒が安全で安心して水泳授業を受けられるように体育館の中に屋内プールを整備します。

Q いつ完成するの？

A 建物は令和11年末の完成をめざしています。開館は令和12年春頃の予定です。

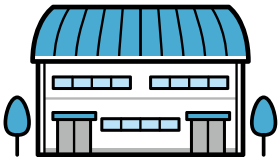
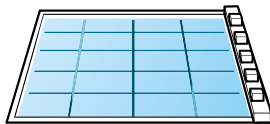

みんなで防ごう土砂災害

ID002704

6月は土砂災害防止月間

近年、異常な集中豪雨により、土石流、がけ崩れなどの土砂災害が発生し、人命・家屋などに大きな被害が出ています。今年もまた、土砂災害の起こりやすい長雨の季節となりました。土砂災害に対する備えや、避難場所などをこの機会に再確認しましょう。



問 都市整備課 ☎ 962・2848

1 土砂災害に備えた日頃の準備

- 日頃から天気予報や注意報に関心を持ちましょう
- 避難場所、避難経路を確認しましょう
- 緊急時に必要な用品を準備しましょう

2 こんな時はすぐに避難してください！

- がけが崩れだしたり、落石があつたりした時
- 川が急に濁ったり、流木が混ざりはじめたりした時
- 降雨が続いているのに、溪流の水が減り出した時

土石流

急な渓谷を、水を含んだ大量の土砂・礫(れき)が津波のように流れ下るもので、「山津波」とも呼ばれています。流れの先端部に大きな礫があることが多く、その流れの速さは時速20〜40kmという速度で一瞬のうちに人家や田畑を壊滅させてしまいます。

がけ崩れ

雨で地面にしみこんだ水分が土の抵抗力を弱め、斜面が急に崩れ落ちることです。また、崩れ落ちる速度も速く、地震が原因で起こることもあり、人家の近くで起こると、死者の出る悲惨な災害となります。

町では、インターネットを通じて、町内の雨量や水位をお知らせする「土砂災害情報相互通報システム」を整備しています。くわしくは、町HPをご覧ください。

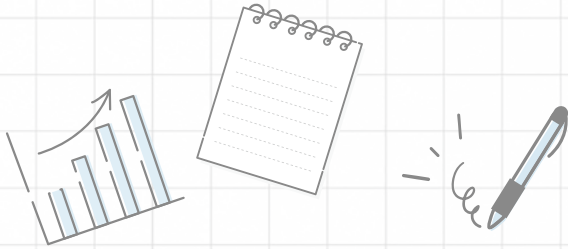

問 財政課 ☎962・5412

令和7年度予算 下半期概要

令和7年10月1日～令和8年3月31日

令和7年度一般会計当初予算額は歳入歳出165億6,900万円でスタートしました。
 下半期では6回の補正を行い、総額で6,700万円の増額となり、前年度からの繰越額を含めた予算現額は173億1,500万円となりました。
 下半期の主な補正予算は次のとおりです。

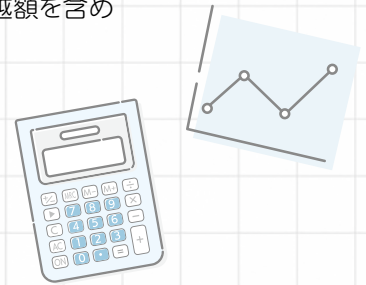

歳入の増額補正

国庫支出金

- 地方創生臨時交付金 2億4,900万円

- 物価高騰対応子育て応援手当支給補助金 1億3,100万円

町債

- 庁舎整備事業債 100万円

- 町立幼稚園整備事業債 800万円

歳出の増額補正

総務費

- 庁舎改修工事 200万円

民生費

- 介護サービス事業所等物価高騰対策支援給付金 400万円

- 物価高騰対策支援事業(子育て応援手当、ひとり親家庭等応援手当) 1億3,300万円

- 民間保育所等物価高騰対策支援給付金 200万円

衛生費

- 医療機関等物価高騰対策支援給付金 500万円

商工費

- 物価高騰対策商品券事業 2億3,500万円

※くわしい内容は、役場2階行政資料コーナーで
 閲覧できます



各会計別の予算執行状況(繰越含む)【3月末現在】

区 分	歳 入			歳 出		
	予算現額	収入済額	収入率	予算現額	支出済額	執行率
一 般 会 計	173億1,500万円	150億9,300万円	87.2%	173億1,500万円	137億4,800万円	79.4%
特 別 会 計						
国民健康保険事業	32億7,700万円	28億1,500万円	85.9%	32億7,700万円	26億9,700万円	82.3%
後期高齢者医療	7億7,700万円	7億9,300万円	102.1%	7億7,700万円	7億6,200万円	98.1%
介護保険事業	33億2,100万円	32億7,300万円	98.6%	33億2,100万円	29億5,400万円	88.9%
土地取得事業	2億7,800万円	100万円	0.4%	2億7,800万円	100万円	0.4%
大沢地区特設水道施設事業	1,100万円	1,000万円	90.9%	1,100万円	200万円	18.2%
財産区	1億700万円	1億800万円	100.9%	600万円	500万円	83.3%

※それぞれの額は百万円単位で端数処理し、その値により率を計算しています

一般会計の予算執行状況(繰越含む)【3月末現在】

区 分	予算現額	収入済額	収入率
町 税	50億8,900万円	52億4,100万円	103.0%
地方譲与税、地方交付税、各種交付金	35億8,200万円	36億円	100.5%
国・府支出金	46億8,900万円	35億9,600万円	76.7%
負担金、使用料、手数料	3億500万円	3億200万円	99.0%
町 債	9億9,100万円	3,100万円	3.1%
そ の 他	26億6,000万円	23億2,400万円	87.4%
合 計	173億1,500万円	150億9,300万円	87.2%

区 分	予算現額	支出済額	執行率
歳 出			
総務費	30億4,400万円	19億8,500万円	65.2%
民生費	71億7,700万円	63億5,700万円	88.6%
衛生費	11億7,800万円	8億9,400万円	75.9%
土木費	9億4,800万円	7億9,800万円	84.2%
教育費	22億6,100万円	17億3,100万円	76.6%
公債費	11億9,800万円	11億9,800万円	100.0%
その他	15億900万円	7億8,600万円	52.1%
合 計	173億1,500万円	137億4,800万円	79.4%

一時借入金の状況

区 分	借入最高額 (限度額)	3月末現在 借入高
一 般 会 計	5億円	0円
国民健康保険事業特別会計	1億5,000万円	0円
合 計	6億5,000万円	0円

債務負担行為状況

限度額	令和6年度末 までの支出額	令和7年度 支出額	令和8年度以降 の支出予定額
98億5,700万円	45億6,700万円	23億4,400万円	29億4,000万円

財産の状況

基金積立金…47億5,300万円
一人あたり基金積立金残高…14万2,000円
(各特別会計除く)

一人当たりの額は、令和8年3月末現在の住民基本台帳人口(33,426人)で算出しています

※四捨五入により、合計金額などがあわない場合があります

町債の現在高

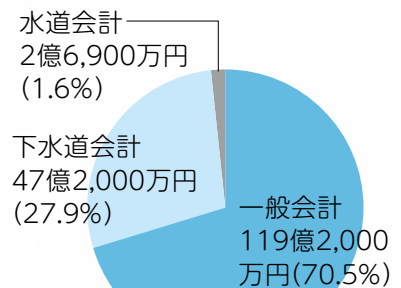

合計169億900万円

一人あたり町債の現在高

一般会計	35万7千円
下水道事業会計	14万1千円
水道事業会計	8千円
合計	50万6千円

水道事業・下水道事業

下半期の概要

問 業務課 ☎ 962・6306

水道事業会計

令和7年度下半期の概要は、前年度同期と比較すると、配水量は1.7%増の約169万9,000m³となり、年間を通じては1.1%増の334万1,000m³と、有収水量は、3.0%増の156万9,000m³となり、年間を通じては1.9%増の319万9,000m³となっています。

有収水量の増加につきましては、給水人口の増加によるものと思われます。また、大阪広域水道企業団からの年間の受水量は32万8,000m³となっています。

収益的収支

主な収益的収入の執行状況

給水収益 5億200万円
負担金 1,300万円

主な収益的支出の執行状況

大数浄水場運転管理等業務委託 6,200万円
給配水管修繕業務 350万円
大数系緊急漏水調査業務 180万円

損益計算書【3月末現在】

区分	令和6年度	令和7年度	前年度比
収益	6億7,600万円	6億2,000万円	91.7%
内訳			
営業収益	5億1,500万円	5億800万円	98.6%
営業外収益	1億6,100万円	1億1,200万円	69.6%
費用	5億5,600万円	5億7,400万円	103.2%
内訳			
営業費用	5億4,900万円	5億6,700万円	103.3%
営業外費用	700万円	700万円	100.0%
経常損益	1億2,000万円	4,600万円	38.3%
当年度純利益	1億2,000万円	4,600万円	38.3%

下水道事業会計

令和7年度下半期の概要は、前年度同期と比較すると、処理水量は6.9%増の約195万m³となり、年間を通じては8.9%増の394万6,000m³となっています。処理水量の増加につきましては、一部事業所による排水量の増加および開発により処理区域内の人口が増加したことによるものと思われます。

収益的収支

主な収益的収入の執行状況

下水道使用料 5億300万円
雨水処理負担金 1億8,600万円
他会計補助金 1億100万円

主な収益的支出の執行状況

山崎ポンプ場管理業務 2,160万円
流域下水道維持管理負担金 2億1,700万円
企業債利息 5,460万円

損益計算書【3月末現在】

区分	令和6年度	令和7年度	前年度比
収益	10億3,400万円	10億3,600万円	100.2%
内訳			
営業収益	6億2,800万円	6億8,900万円	109.7%
営業外収益	4億600万円	3億4,700万円	85.5%
費用	8億5,000万円	8億8,000万円	103.5%
内訳			
営業費用	7億9,100万円	8億2,200万円	103.9%
営業外費用	5,900万円	5,800万円	98.3%
経常損益	1億8,400万円	1億5,600万円	84.8%
当年度純利益	1億8,400万円	1億5,600万円	84.8%

資本的収支

主な資本的収入の執行状況

加入金 2,400万円
特別開発負担金 400万円

主な資本的支出の執行状況

広瀬取水井新設工事【令和6年度繰越事業】 1億2,200万円
広瀬取水井導水管新設工事【令和6年度繰越事業】 1億8,000万円
桜井地区老朽配水管布設替工事 8,800万円
中央監視テレメータ装置専用回線等変更工事 8,900万円
水無瀬地区外老朽配水管布設替工事 8,700万円
公共下水道関連配水管等移設工事 2,300万円
第2高区配水池送水流量計更新工事 650万円
企業債償還 1,756万円

資本的収支【3月末現在】

区分	令和6年度	令和7年度	前年度比
収入	1億6,300万円	4,900万円	30.1%
支出	4億7,800万円	6億7,400万円	141.0%
過不足額	△3億1,500万円	△6億2,500万円	198.4%

※消費税を含む。なお、資本的収支の不足額については、内部留保資金(注)で補填しています

資本的収支

主な資本的収入の執行状況

企業債 2億3,900万円
国庫補助金 1億5,900万円
受益者負担金 520万円
出資金 1億7,300万円

主な資本的支出の執行状況

公共下水道山崎雨水幹線整備工事(第3期)(令和4年度からの継続事業) 7,900万円
公共下水道汚水管(第1工区)築造工事 2,500万円
公共下水道汚水管(第2工区)築造工事 4,500万円
公共下水道マンホール蓋取替工事 1,700万円
流域下水道施設建設費負担金 4,100万円
企業債償還 4億5,030万円

資本的収支【3月末現在】

区分	令和6年度	令和7年度	前年度比
収入	5億2,900万円	5億7,600万円	108.9%
支出	9億8,000万円	9億6,300万円	98.3%
過不足額	△4億5,100万円	△3億8,700万円	85.8%

※消費税を含む。なお、資本的収支の不足額については、内部留保資金(注)で補填しています

(注)内部留保資金…収益的支出のうち減価償却費など、実際に現金の支払いはありませんが、これを経費として計上することにより蓄積された資金のことをいいます

今後も引き続き、事業の効率的な運営を図り健全な経営と行政サービスの向上に努めます。

表彰・募集

春の叙勲

令和8年春の叙勲が4月29日付で発令され、町から推薦した次のかたが旭日単光章を受章されました(敬称略)。

【地方自治功労】森 正博(元島本町公平委員会委員、大阪市北区西天満四丁目)
町人事課 ☎ 962・0374

令和8年度憲法記念日知事表彰

令和8年度憲法記念日知事表彰が5月3日付で発令され、町から推薦した次のかたがたが受賞されました(順不同・敬称略)。

曾根 由美(島本町公平委員会委員、青葉二丁目)、大西 敏秋(元東大寺自治会長、東大寺二丁目)、中村 智(元島本町社会教育委員会協議長、青葉三丁目)、板井 義治(島本町青少年指導員、広瀬二丁目)、下村 聡美(元島本町立第一小学校長、京都市京都市)

町人事課 ☎ 962・0374、生涯学習課 ☎ 962・0792、教育推進課 ☎ 962・0391

選挙管理委員と補充員を選出

任期満了に伴い、町議会2月定例会議(後半)で選挙管理委員および同補充員の選挙が行われ、次の8人が選出されました。任期は令和12年3月31日までです(敬称略)。

【選挙管理委員】

◎佐藤 諭志、田中 修、大内 仁、○山田 強

【選挙管理委員補充員】

川口 裕、谷川 清、服部 智子、松原 美代賀

◎委員長 ○委員長職務代理
町選挙管理委員会事務局 ☎ 962・8441

ID 024194 町バリアフリー基本構想継続協議会委員を公募

「町バリアフリー基本構想」に基づく事業の進捗状況の確認と今後の課題を検討する委員を募集します。

◎任期 2年間(令和8年9月1日～令和10年8月31日) ※予定

対 町内在住、在勤、在学のかたで、会議が開催される月々金曜日の昼間(出席可能なかたなど)応募資格の詳細は、町HPをご確認ください
¥7,500円(1日)

定 2人以内

申 6月19日(金)【消印有効】までに

島本町公募委員(応募申込書と「島本町におけるバリアフリー施策の優先課題とその解決に向けた提案」をテーマとした800字程度の作文を、都市計画課まで郵送または持参

※応募申込書は、役場3階都市計画課、町HPで配布

町〒618・8570(住所記載不要)島本町役場都市計画課 ☎ 962・0360

ID 024193

公募 町都市計画審議会委員を

町の都市計画について審議していただく委員を募集します。

◎任期 2年間(令和8年9月7日～令和10年9月6日) ※予定

対 町内在住、在勤、在学のかたで、審議会が開催される月々金曜日の昼間(出席可能なかたなど)応募資格の詳細は、町HPをご確認ください

定 2人以内

申 6月19日(金)【消印有効】までに

島本町公募委員(応募申込書と「応募動機及び本町の都市計画について」をテーマとした800字程度の作文を、都市計画課まで郵送または持参

※応募申込書は、役場3階都市計画課、町HPで配布

町〒618・8570(住所記載不要)島本町役場都市計画課 ☎ 962・0360

ID:001121

町長席を
開催します



6月の日時

18日(木)

14時～15時

29日(月)

10時～11時

【開催場所】役場3階会議室302

定 1組おおよそ5人以内

備 都合により、場所変更や中止になる場合があります

申 6月1日(月)9時から

Webフォーム・電話で申込み

問 政策企画課 ☎ 962・0372

申込み



会計年度任用職員を募集

申「島本町会計年度任用職員登録申込書(証明写真貼付)」を担当課まで持参または郵送
 ※町HPからダウンロードできます。市販の履歴書では応募できません

職種	応募資格	勤務地	基本報酬	問合せ
ID:028795 延長保育士	保育士資格 (地域限定保育士可)、 小学校教諭免許所有者など	第二・第四 保育所	時間額 1,676円~1,717円	☎ 962・7461 保育幼稚園課
ID:028795 保育所保育士			月額 26万4,359円~27万5,960円 時間額 1,678円~1,752円	
ID:028795 保育所保育士(休憩交代枠)			時間額 1,678円~1,752円	
ID:033150 幼稚園保育士	幼稚園教諭免許または保育士資格(地域限定保育士可)	第一幼稚園	時間額 1,678円~1,752円	☎ 962・2616 教育総務課
ID:035842 学童保育室指導員	保育士、教諭免許、 社会福祉士資格所有者など	第一~第四 学童保育室	月額 21万6,915円~22万6,434円 時間額 1,678円~1,752円	
ID:035842 学童保育室指導補助員	資格不問		時間額 1,476円~1,518円	
ID:017480 学童保育室指導員 (夏休み要員)	保育士、教諭免許、 社会福祉士資格所有者など		時間額 1,678円~1,752円	
ID:017480 学童保育室指導補助員 (夏休み要員)	資格不問		時間額 1,476円~1,518円	

くらし

ID0025288 住宅改修に伴う固定資産税 額の減額措置

一定の条件を満たす住宅耐震改修、バリアフリー改修、省エネ改修を行った場合、固定資産税の減額が受けられることがあります。改修完了後、3か月以内に申請が必要です。
 問 税務課 ☎ 962・5413

ID0115388 マイナンバーカードに関する 休日窓口を開設 (事前予約制)

マイナンバーカードの交付
 役場から送付した交付通知書(はがき)に記載された期日を過ぎてもお渡しできます。なお、はがきを紛失されたかたは別途書類が必要です。事前にお問い合わせください。
 ※マイナンバーカード更新のかたは、必ず現在所有しているマイナンバーカードをお持ちください。紛失されている場合は、費用(1,000円)が発生します
 ※はがきが自宅に届いてからの予約をお願いします

電子証明書の更新

必ずマイナンバーカードをお持ちください。マイナンバーカード交付時に設定された暗証番号(数字4桁)と「英数字6桁(16桁)」の入力が必要になりますので、あらかじめ暗証番号をご確認のうえお越しください。暗証番号を忘れた場合は当日再設定することもできません。
 ※必ずご本人がご来庁ください。代理人による手続きはできません
 ※その他くわしくは町HPをご確認ください

時 6月20日(土)9時~12時

申 6月1日(月)9時から電話で申込み※当日予約がないまま来庁された場合、ご予約いただいているかたを優先します

備 マイナンバーカードの交付および電子証明書の更新業務のみ実施
 問 住民課 ☎ 962・7464

町民税・府民税、森林環境税 全期分・第1期分の納期限は

6月30日(火)です

町税の納付には便利な口座振替をご利用ください。納付確認は、通帳などをご確認ください。

問 税務課 ☎ 962・5413

ID 034726

全国瞬時警報システム(Jアラート)全国一斉情報伝達試験の実施

緊急時、住民のみなさんへ迅速かつ確実に情報伝達できるよう、全国瞬時警報システム(Jアラート)全国一斉情報伝達試験を実施します。
時 6月3日(水)11時ごろ(予備日7月1日(水))

内 町内19か所に設置している防災行政無線から、一斉に放送。上りチャイム音↓これは、Jアラートのテストです。×3回↓下りチャイム音
備 台風などの自然災害に伴う災害対応などにより、予定された日程で実施できない場合は予備日に実施されます

問 危機管理室 ☎0380

ID 034744

防災行政無線を用いた緊急地震速報訓練を実施

南海トラフ巨大地震などの大地震発生に備え、緊急地震速報訓練を行います。この訓練は、全国瞬時警報システム(Jアラート)を用いた訓練です。

時 6月17日(水)10時ごろ

内 町内19か所に設置している防災

行政無線から、一斉に放送

備 同日近隣市町でも防災一斉訓練を行う場合があります。近隣市町の防災一斉訓練方法が緊急速報メールの配信の場合、町でも緊急速報メールが受信される可能性があります

問 危機管理室 ☎0380

大阪府営住宅の保証人制度を廃止

大阪府営住宅(公営住宅)の保証人制度は令和6年3月27日に廃止されました。府営住宅に新たに入居するかた、入居中のかたも、保証人の確保は不要です。

問 大阪府営住宅高槻管理センター ☎072・685・1092

「SOGY」って何ぞ存じですか? 「知らない」ことで無意識に偏見となっているかも!?

令和5年6月23日に「性的指向及びジェンダーアイデンティティの多様性に関する国民の理解の増進に関する法律」が公布・施行されました。この法律は、すべての国民が、その性的指向(※1)またはジェンダーアイデンティティ(※2)にかかわらず、等しく基本的人権を享受する

けがえのない個人として尊重されるものであるとの基本理念に基づいて、性的指向およびジェンダーアイデンティティの多様性に寛容な社会の実現に資することを目的に制定されたものです。

「SOGY」は性的指向を示す「Sexual Orientation」の頭文字とジェンダーアイデンティティ「Gender Identity」の頭文字をとった略称です。「自分は女性が恋愛対象で(SO)女性(男性と性自認している(G)男性)」といったようにSOGYは誰もが有しているもので、その在り方は人それぞれ異なりさまざまなバリエーションがあるものです。

十分な知識がない中では、自分と異なることや知らないことに対して、偏見や無意識の思い込みを持つてしまうことがあります。

そのため、日常生活の中で「女性・男性とはこうあるもの」という判断に基づくSOGYに関する言動を意図せずともとってしまい、それが原因で誰かを傷つけ、時には命に関わる事態を招くことすらあります。

6月23日から29日は「男女共同参画週間」です。男女共同参画社会とは、性別などにかかわらず、一人ひとりの個性が尊重され、意欲に応じてあらゆる分野で活躍できる社

会のことです。職場で、学校で、地域で、家庭で、それぞれの個性と能力を発揮できる「男女共同参画社会」の実現に向けて私たち一人ひとりが理解し、相互に等しくかけがえのない個人としてお互いのSOGYを自然に受け入れ、一緒に取り組んでいきましょう。

※1 恋愛感情や性的な関心がどの性別に向いているか、向いていないか。例えば「男性が好き」「女性が好き」「男性と女性の両方が好き」「男性と女性の両方が好きではない」などのこと

※2 「自分は女性である」「自分は男性である」などの自分の性別についてののある程度の一貫性を持った認識のこと

くわしくは、内閣府HP「性的指向・ジェンダーアイデンティティ理解増進」をご確認ください。

問 人権文化センター ☎4402



内閣府HP



6月は就職差別撤廃月間 「しないさせない就職差別」

就職の面接で、本人や家族の出身地・職業、思想・信条などについて質問することは、本人に責任のない事項や本来自由であるべき事項で応募者を判断することになり、就職差別につながるおそれがあります。府では6月を「就職差別撤廃月間」と定め、啓発事業に取り組んでいます。就職の機会均等を保障することの大切さについてみなさんのご理解をお願いします。

就職差別110番

電話やEメールで府民のみなさんからの就職差別に関する相談を随時お受けします。

問 公正採用選考に関する相談窓口

- 大阪府雇用推進室 ☎06・6210・9518 (閉庁日を除く 9時30分～17時30分) ☒kouseisaiyo@gbox.pref.osaka.lg.jp
- ハローワーク茨木 ☎072・623・2551 (土・日曜日、祝日、年末年始を除く 8時30分～17時15分)

企業版ふるさと納税により 寄附をいただきました

町にご寄附いただきました企業を紹介いたします。
町の地方創生事業を応援いただきありがとうございます。

寄附企業

MXモバイリング株式会社(東京都江東区)

- 寄附年月：令和8年3月
- 寄附金額：50万円
- 寄附活用事業：まち・ひと・しごと創生推進事業

問 政策企画課 ☎962・0372

ID007058 しまもとphotoを募集中!

あなたが見つけた「とっておきの島本」を、ぜひ応募してください。応募方法は町HPをご確認ください。

問 政策企画課 ☎962・0372

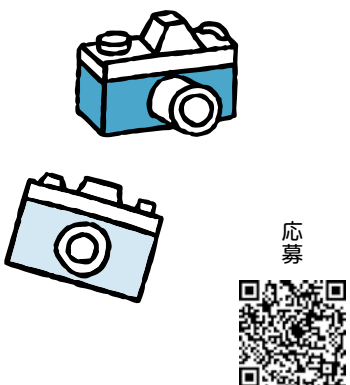

保護司活動

「立ち直りを支える」

問 福祉推進課 ☎962・7460

更生保護について

保護司制度は130年以上の歴史があります。

犯罪者の立ち直りを助け、安全・安心な地域社会の実現をめざす更生保護の支柱として継続してきました。支える保護司は、法務大臣から委嘱された民間のボランティアです。

全国で約46,000人、府内で約2,700人の保護司が活動しています。町は高槻・島本地区保護司会に属し6地域に67人います。その内、島本ブロックの保護司は現在5人が活動中です。

ボランティアなので給与は支給されませんが、活動にかかる実費(交通費など)は支給されます。

保護司は、保護観察を受けている人の立ち直りを支援する「処遇活動」と、地域のかたがたに立ち直り支援への協力を求める「地域活動」の2つの活動を主にしています。

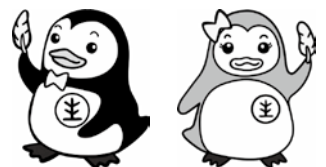

「処遇活動」とは…

犯罪や非行をして保護観察を受けている人と月に2～3回程度面接をして、約束事(遵守事項)を守るよう指導したり、生活上の相談に乗ったり助言をし立ち直りを支援します。処遇活動は、犯罪者処遇の専門家で、国家公務員である保護観察官と協働して行います。

「地域活動」とは…犯罪や非行のない地域社会を築くため、毎年7月を強化月間として、社会を明るくする運動を行っています。保護司は、地域ごとに保護司会を組織しています。島本ブロック保護司会では啓発活動として講演会を実施するなど、さまざまな広報活動に取り組んでいます。

高槻・島本地区保護司会



大阪保護観察所



外国人雇用はルールを守って適正に！

外国人を雇用する際は在留カードを確認してください。

在留カードは、企業などへの勤務や日本人との婚姻などで、入管法上の在留資格をもって適法に日本に中长期間滞在する外国人のかたが所持するカードです。旅行者のように一時的に滞在するかたや不法滞在者には交付されません。特別永住者のかたを除き、在留カードを所持していない場合は、原則として就労できません。所持していなくても就労できる場合については、出入国在留管理庁HPでご確認ください。

問 高槻警察署 ☎072・672・1234

出入国在留管理庁HP



ひとり親でケアマネージャー資格取得をめざすかたへ 就業支援講習会受講者募集

時 7月25日～8月29日の毎週土曜日10時～16時(全6回)

所 府立母子・父子福祉センター

対 母子家庭の母、父子家庭の父、寡婦

定 6,000円(教材費)

定 20人

申 6月25日(木)【必着】までにセンターHPのWebフォームまたは往復はがきで申込み

備 申込資格：第29回ケアマネージャー試験申込者

問 大阪府立母子・父子福祉センター ☎06・67480263

センターHP



大阪府居宅介護職員初任者(障がい者ホームヘルパー知識習得)研修受講者募集

障がい児者が安心して利用できる適切なホームヘルプサービスを提供するために必要な知識、技術などを習得する研修を実施します。

時 7月22日(水)～10月15日(木)予定(うち講義33時間、演習12時間を予定)

対 府内在住、在勤、在学のかたで、すべてのカリキュラムが受講可能な、介護職員初任者研修修了者、訪問介護員(2級)養成研修修了者または居宅介護に従事することを希望するかた

定 4,000円

定 90人

申 6月15日(月)～7月6日(月)【必着】(予定)に府「行政オンラインシス

テムまたは郵送で申込み

問 〒537-0025 大阪市東成区中道

1-3-59 大阪府立福祉情報コミュニ

二ケーションセンター内 社会福祉

法人 大阪障害者自立支援協会「障

がい者ホームヘルパー研修」係 ☎06・67480588

令和8年度大阪府失語症者向け意思疎通支援者養成研修受講者募集

時 8月ごろ～12月ごろの間(コースにより期間や場所が異なります)。くわしくは募集案内をご確認ください ※募集案内は福祉推進課窓口で配布)

対 以下の要件を満たしているかた
① 府内在住、在勤、在学、その他の活動をされているかた
② すべての講義・実習に参加できるかた(オンライン実施の講義はご自宅などからご自身でインターネットに接続して参加)

定 受講料は無料。交通費は実費負担

定・リーダー養成コース：15人(うち言語聴覚士最大5人)(修了後、失語症者向け意思疎通支援者として府に登録のうえ、府が実施する派遣事業において活動していただくことを想定)

定 パートナー養成コース：20人(失

語症当事者の親族など、身近な関係のかたを想定)

※いずれのコースも志望理由や習得スキルなどによる書類選考で受講者を決定

申 6月30日(火)【必着】までに受講申込書を次のあて先まで郵送

◎あて先 〒530-0043 大阪市北区天満2丁目3-19 AMビル3階 一般社団法人大阪府言語聴覚士会事務局宛

※朱書きで「失語症研修申込書類在中」と記載ください

問 盲ろうつ者等社会参加支援センター(社福)大阪障害者自立支援協会 ☎06・67480587

令和8年度府介護支援専門員実務研修受講試験

時 10月11日(日)

対 受験申込書とあわせて配布されている試験要領をご確認ください

定 13,400円 ※コンビニエンスストア払込手数料170円が別途必要

申 6月22日(月)【消印有効】までに申込書を簡易書留で郵送 ※申込書は役場2階高齢介護課(☎番窓☐)、府各保健所などで配布

問 (一財)府地域福祉推進財団ケアマネ係 ☎06・67638044

くらし



「ながら見守り」にご協力 ください

登下校時の子どもの安全を確保するために、町では安全ボランティア活動を行っています。

さらに見守りの担い手の視野を広げるために、気負わず、構えず、日常生活を普通に送りながら、子どもたちの安全を見守る「ながら見守り」にご協力ください。

- ・ウォーキング、ジョギング、買い物、犬の散歩
- ・花の水やり、清掃活動
- ・通勤、仕事の外回りなど

※緊急の場合は、迷わず110番通報をお願いします

問 教育推進課 ☎92・0391

就学相談のご案内

教育委員会では、小学校に入学するまでに準備しておきたいことや、入学の流れなどに関する相談をお受けしています。お気軽にご相談ください。

対 令和9年度に小学校へ入学される子どもがいる保護者

申・問 教育推進課 ☎92・0391

令和9年度小・中学校使用 教科用図書展示

法定展示

時 6月20日(土)～7月5日(日)10時～17時(月曜日を除く。金曜日は18時まで)

所 町立図書館展示室内教科書センター

法定外展示

時 ①7月7日(火)～14日(火)10時～17時(月曜日を除く。金曜日は18時まで)
②6月2日(火)～19日(金)9時～17時(土・日曜日を除く)

所 ①町立図書館展示室内教科書センター

②人権文化センター

問 教育推進課 ☎92・0391

町内の教育・保育施設への 歯ブラシの寄贈

町内の保育所・認定こども園・小規模保育事業所・幼稚園・小学校に、次の事業者から歯ブラシを寄贈していただきました。

寄贈していただいた歯ブラシは、各教育・保育施設の子どもたちに配布します。

◆小野薬品工業株式会社水無瀬研究所

問 教育推進課 ☎92・0391

町立小学校への黄色い帽子 の寄贈

町立小学校に、次の事業者から黄色い帽子を寄贈していただきました。

寄贈していただいた黄色い帽子は、各小学校の1年生に配付し、安全な登下校に活用します。

◆島本ライオンズクラブ

問 教育推進課 ☎92・0391



ID002115

教育センターを ご利用ください

申・問 教育センター ☎92・4238

教育センターでは、子どもたちのすこやかな成長と発達を願って、教育相談と発達相談を行っています。

教育相談

子どもの特性や行動、学校生活など、不安な点や子育てについての相談をお受けします。

発達相談

子どもの発達に関する相談や発達検査を行っています。

療育

就学前の子どものごとばを中心とした療育や、相談に応じます。

相談日時

月～金曜日の9時～16時(電話も可)
※祝日、年末年始を除く
※相談は予約制です。電話または来館のうえに予約ください
相談日

町HPをご覧ください

町立体育館

☎ 962-1331

今日の休館日 6月1日(月)・30日(火)

テニスコート抽選会(有料)

6月18日(木)から町HPでお知らせする予定です◎利用日⇨8月中の土日曜日、祝日◎該当施設⇨東大寺公園コート・二中コート

尺代グラウンド開放(有料)

時 6月8日(月)・18日(木)・28日(日)

体育館無料開放の日(第一体育室を無料開放)

時 毎月第1・第5日曜日、9時〜17時45分※スポーツ用具は各自でお待ちください。なお、来場者が多い場合、人数制限などを行うことがあります

ID031201

暑い時期の町立体育施設の使用

暑い季節に町立体育施設を使用する際は、熱中症予防のため、適宜休憩をとり適切な水分補給を心掛けましょう。町立体育施設のご利用の際は、暑さ指数(WBG)計をお渡ししています。暑さ指数(WBG)が28〜31℃(嚴重警戒)・31℃以上(危険)の場合の使用については、使用者の判断で決定できますが、参加者の

年齢や体調に配慮し、活動する場合でも、運動強度の調節や、軽い運動から始めるなど、無理のない活動をお願いします。熱中症の症状が出たら、涼しい場所で休み、水分補給をしましょう。しばらくしても、熱中症の症状が治らない場合は、救急車を呼んでください。

なお、熱中症予防の観点から、施設の利用を取消し、利用料の全額還付を受けることができる場合があります。くわしくは町HPをご確認ください。

問 生涯学習課 ☎ 962-0792

社協だより

☎ 962-5417

子育てサロンのご案内

対 0歳から就園前までの子どもとその保護者

① 子育てサロン「こあら」(第一地区)

時 6月17日(水) 10時〜11時30分

所 障害者自立支援拠点レモンテラス

② 第二地区子育てサロン

時 6月10日(水) 10時〜11時30分

所 ふれあいセンター2階軽体育室

③ 第三地区子育てサロン

時 6月25日(木) 10時〜11時30分

所 青葉会新集会所

④ 第四地区子育てサロン

時 6月16日(火) 10時〜11時30分

所 高浜公会堂

「社協CSWふくし相談会」&「そよ風でひといき」

毎月1回、社協CSW(地域相談支援員)による出張相談窓口をコープ島本で開設しています。身近な生活の悩みや疑問、近所に心配なかがいる、制度に関する情報など、さまざまなお困りごとなどをお伺いし、解決に向けて一緒に考えます。

また、傾聴ボランティア「そよ風」による『そよ風でひといき』も行っていますのでぜひお越しください。

時 6月24日(水) 10時30分〜12時

所 コープ島本2階ふれあいホール

対 どなたでも

案内ボランティアといっしょにあるさとの街歩きをしませんか

時 6月30日(火) 9時〜11時

所 ふれあいセンター集合、若山神社

解散

対 どなたでも(小学3年生以下のかたは保護者同伴)

内 若山神社夏越しの祀りに参加し、神話に基づくお守りを作ります

講 ぶるさと島本案内ボランティアの会

定 20人

持 帽子、雨具、水筒、タオル

申 電話、メール、Webフォームで申込み

備 歩きやすい服装でお越しください

問 島本町社会福祉協議会ボランティアセンター ☎ 962-5417 ☒ info@shimasyakyo.or.jp

申込み



島本町商工会

☎ 962-5112

第29回しまもと手づくりコミュニティ市開催!

今回の手づくり市はJR島本駅前の史跡公園での開催!ここでしか買えない手作りの品、お気に入りを見つけにみなさんでお出かけください。

時 6月7日(日) 10時〜15時

所 史跡桜井駅跡史跡公園

備 かわしくは商工会HPをご覧ください
だくか、お問い合わせください

主 催 島本町商工会

共 催 茨木商工会議所・摂津市商工会・高槻商工会議所・島本町商工会女性部

後 援 島本町・島本町教育委員会

みんなのひろば



町・教育委員会後援事業

島本文化のつどい

島本町文化協会

年一度の発表会です。舞台(詩吟、民謡、ハーモニカ、ゲスト出演あり)(ケリヤホール)、裏千家お茶席・生け花展示(2階和室)、バザー(ケリヤホール前)、囲碁(3階視聴覚室)、将棋(3階第1学習室)

時 6月14日(日)12時から 所 ふれあいセンター 対 どなたでも 料 無料(お茶席有料) 問 釜谷 ☎962・6954

水無瀬川ホテルの夕べ

しまプラ

園庭開放・夕食(素麺)・ゆびまるこ・バルーンアート・ボールプール・蛍クイズとお話【要予約】雨天決行【駐車不可】

時 6月13日(土)18時~20時 所 しまもと里山認定こども園 対 町内在住のかた 料 大人350円、小学生以下200円 問 平野 ☎080・5325・7128 問 618pla@gmail.com

開催

第30回あじさいコンサート

シャンテ

時 6月20日(土)14時開演 所 ふれあいセンターケリヤホール 対 どなたでも 料 無料 問 白波瀬 ☎961・0387

一流講師陣によるハートに響く本格JAZZLIVE!

島本キリスト福音教会

時 6月21日(日)13時30分開演(13時開場) 所 島本キリスト福音教会 三階礼拝堂 対 どなたでも 料 入場料1,500円 問 島本キリスト福音教会 担当:奥田 ☎962・4216(月曜午前中) 問 prise.thelord7@gmail.com

ヨガで免疫力アップ!体験会開催♪(初めてのかたもお気軽に)

サントーシャbeヨガクラス

時 金曜日 10時から(9時からの日もあります) 所 緑地公園住宅集会所 対 女性 料 1回500円 問 堀部 ☎080・1431・8150 問 meguo_au@hotmail.com

募集

Jason講師といっしょに英会話を楽しみませんか

青葉ESS

時 毎月木曜日10時から(月2回) 所 ふれあいセンター3階第3学習室 対 どなたでも(ただし2人まで) 料 月額2,200円 問 森川 ☎962・4881 問 tigermori.yuki65@gmail.com

ID:001203

掲載希望のかたへ

- 希望掲載月の前々月の15日までにWebフォームで受け付けます
- 広報掲載のきまりがあります。くわしくは町HPをご覧ください

問 政策企画課 ☎962・0372

※掲載している内容に関することは、各記事の問合せ先までご連絡ください



広告掲載欄

ID:018587

「食べることは、生きること。」6月は食育月間、毎月19日は食育の日

食育とは、さまざまな経験を通じて「食」に関する知識とバランスの良い「食」を選択する力を身につけ、健全な食生活を実践できる力を育むことです。



政府広報オンライン

【大人も子どもも身につけたい6つの力】

- ① 食事を通じて心と身体の健康を維持できる
- ② 食事の重要性や楽しさを理解する
- ③ 食べ物を自分で選択し、食事づくりができる
- ④ 家族や仲間と一緒に食べる楽しみを味わう
- ⑤ 日本の食文化を理解し、伝えることができる
- ⑥ 食べ物の生産過程を知り、感謝する気持ちをもつ

家庭で
できる

食中毒予防の6つのポイント

厚生労働省YouTube動画配信
「家庭でできる食中毒予防の
6つのポイント」



1 食品の購入

- 消費期限などの表示チェック
- 肉・魚はそれぞれ分けて包む。できれば保冷剤などと一緒に入れる
- 寄り道しないでまっすぐ帰る



2 家庭での保存

- 帰ったらすぐ冷蔵庫へ、庫内に入れるのは7割程度に、扉の開閉はなるべく短く
- 冷蔵庫は10℃以下、冷凍庫は-15℃以下を維持
- 肉・魚は汁が漏れないように包んで保存

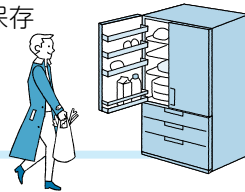

3 下準備

- 生肉・生魚の汁が他の食べ物を汚染しないように注意
- 野菜もよく洗う
- ごみはこまめに捨てる
- こまめに手を洗う
- 冷凍食品の解凍は冷蔵庫で
- 包丁などの器具、ふきんは洗って消毒
- 清潔なタオルやふきんを使う



4 調理

- 作業前に手を洗う
- 台所は清潔に
- 加熱は十分に(めやすは中心部の温度が75℃で1分間以上)
- 電子レンジを使うときは均一に加熱されるようにする
- 調理を途中で止めるときは食品は冷蔵庫へ



5 食事

- 食事の前に手を洗う
- 盛り付けは清潔な器具、食器を使う
- 長時間室温に放置しない



6 残った食品

- 時間が経ちすぎたり、少しでも怪しいと思ったら、思い切って捨てる
- 清潔な器具、容器を使用し、早く冷えるように小分けする
- 温めなおすときは十分に加熱する(めやすは75℃以上)

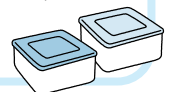

島本町国民健康保険 特定健診

生活習慣病予防のための9,000円相当の健診が無料で受診できます。
4月上旬に特定健診受診券を送付しましたので、ぜひご活用ください。

- 対** 町国民健康保険被保険者で、40歳～74歳のかた※今年度40歳になるかたを含みます
- 内** 問診・腹囲測定・血圧測定・尿検査・血液検査など
- 問** 保険年金課 ☎962・7462

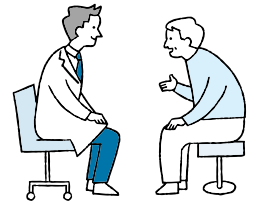

町国民健康保険被保険者で、特定健診を受けるかたは次の検査も同時に受けることができます

前立腺検査

対象	今年度中に 50歳、55歳、60歳～75歳 になる男性 ※今年度中に 75歳になるかたは誕生日前日まで ※PSA値が4.0ng/ml以上のかた、治療経過観察中のかた、過去に前立腺がんと診断されたかたは対象外
費用	1,000円
内容	血液検査(PSA検査)

ピロリ菌検査

対象	今年度中に 40歳～49歳 になるかた ※今までにピロリ菌検査をしたことがあるかたや除菌治療をしたことがあるかたは対象外
費用	1,000円
内容	血液検査(ピロリ菌検査)

※これら2つの検査のみを受けることはできません

ID:030129 6月4日～10日は歯と口の健康週間です

食べる、飲み込む、話すなど歯と口の機能が健康寿命に深く関わることをご存じですか？生涯を通じて健やかで心豊かな生活を送るために、口の中の正しいケアと定期的な歯科健診で歯の寿命を延ばし、全身の健康の保持・増進につなげましょう。



「ふれあい歯科健診～赤ちゃんから高齢者まで歯と口の無料相談会～」

- 時** 6月7日(日)10時～12時※最終受付11時40分
- 所** ふれあいセンター1階健康教育指導室
- 内** 歯科健診、歯科相談、はみがき指導など **定** 30人
- 申** Webフォームまたはすこやか推進課で申込み

申込み



ID:028938 内科相談・栄養相談 **無料**

内科医師と管理栄養士による個別の健康相談です。

- 時** 7月10日(金)
①内科相談：14時～15時②栄養相談：13時30分～15時
※いずれも1人10分程度※最終受付14時50分

所 ふれあいセンター1階保健ゾーン

定 5人

申 Webフォーム、すこやか推進課窓口または電話で申込み

申込み



【相談例】

- 病院へ行くほどではないが、気になる症状がある
- 健診や人間ドックの結果で気になるところがある
- 高血圧や糖尿病を予防する方法が知りたい
- 体重をコントロールするために食事で気をつけることを聞きたい など



ID:021757 集団健診のご案内

乳がん検診

日本では乳がんを発症する女性が年々増加傾向にあります。積極的に検診を受けましょう！

申込み



対象	<ul style="list-style-type: none"> 40歳以上の女性 30歳～39歳で、家族(注)が乳がんになったことがある女性 注: 祖母・母・姉妹など2親等以内の血族 ※隔年度で1回のみ受診可	申込期間	6月1日(月)9時～7月2日(木)にWebフォーム、電話または窓口で申込み(まとめて健診と同じWebフォームです)。聴覚や音声・言語機能に障害のあるかたはファックス可 ☎961・1116
日時	7月30日(木)9時40分から ※個別に時間設定します	注意事項	<ul style="list-style-type: none"> 妊娠中または妊娠の可能性のあるかた ペースメーカー、V-Pシャントが入っているかた(それ以外の前胸部の皮下に医療器具を使用されているかたは、すこやか推進課にご相談ください) 乳腺症などの治療中、経過観察中のかた すでにしこりがあるかた 豊胸術後(シリコンバックまたは注入、抜去後)のかた 授乳中のかた、断乳後搾ると乳汁分泌があるかた 立位が取れないかた 腕が拳上出来ないかた
場所	ふれあいセンター	該当するかたは受診不可です	
費用	1,000円 ※無料対象者は下記をご参照ください		
内容	問診、乳房エックス線検査		
定員	60人		

無料対象者

次のかたは乳がん検診が無料になります。

対象者
40歳(昭和60年4月2日から昭和61年4月1日生まれ)
50歳(昭和50年4月2日から昭和51年4月1日生まれ)
島本町国民健康保険・後期高齢者医療の被保険者
生活保護受給者※すこやか推進課へ申請が必要

しこりを感じているかたは早期に医療機関を受診しましょう



茨木保健所からのお知らせ

☎072・624・4668 ☎072・623・6856
※土・日曜日、祝日は実施していません

エイズ/HIV即日検査

時 第1・2・4週の木曜日の9時30分～10時30分

¥ 無料・匿名で受検できます※希望者には梅毒即日検査も実施

こころの健康相談(予約制)

うつ病、統合失調症、依存症などの精神的な病気、こころの健康

医療に関する相談

安心して医療が受けられるようサポートします 時 月～金曜日の9時15分～12時15分、13時～16時



こそだてコーナー

子育て中のご家族を応援するページです



ID:023605 ことばの発達の講座

- 時** 7月4日(土)10時～11時30分
所 ふれあいセンター1階集団検診室
対 年少、年中、年長児の保護者
講 木下 実瑞紀さん(言語聴覚士)
 題「3・4・5歳のお口周りについてのお話」～発音・お口ポカンが気になるかたへ～
定 15組※先着順
申 6月1日(月)10時から町HPで申込み
備 保育が必要なかたは併せてお申し込みください
問 すこやか推進課 ☎961・1122

保育あり **所** ふれあいセンター1階プレイルーム
対 年少～就学前のお子さん **定** 10人

うちの子、口が開いているかも…

うちの子、「さ」行が言えないけど、大丈夫かな？



なかよしランド

クラス	対象年齢	開催日
つき	3か月～11か月	6月4日(木)・18日(木)
ほし	1歳の誕生月から	6月4日(木)
にじ	R6.4.2～R7.4.1生	6月11日(木)
そら	R5.4.2～R6.4.1生	6月18日(木)
ひかり	どなたでも利用可	6月25日(木)

- 時** 開催日は表のとおり、10時～11時30分、
 クラス「つき」は13時30分～15時
所 山崎保育園
備 くわしくはセンターHPで
問 山崎保育園・地域子育て支援センター ☎963・0133

ID:029003 ベビーマッサージ

- 時** 6月22日(月)10時～11時30分
所 ふれあいセンター1階プレイルーム
対 生後3か月から1歳未満の親子
講 井上 久美子さん(ベビーマッサージインストラクター)
定 10組※先着順
持 バスタオル、フェイスタオルまたはハンドタオル、オムツ、着替え、飲み物
申 6月1日(月)10時から町HPで申込み
備 オイルは使用しません。参加前の2日間は予防接種を避けてください
問 すこやか推進課 ☎961・1122



パパママクラス

- 時** 7月12日(日)9時30分～12時
所 ふれあいセンター1階集団検診室
対 出産予定日が今年8月16日から10月31日までの妊婦とパートナー
内 ●赤ちゃんのおふろの入れ方(沐浴体験)
 ●パパの妊婦体験 ●お産の準備の話
 ●マタニティヨガ
定 24組※先着順 **持** 母子健康手帳、筆記用具
申 電話またはすこやか推進課窓口で申込受付中
備 体操のできる服装でお越しください
問 すこやか推進課 ☎961・1122

保育あり **対** 就学前のお子さん **定** 5人※先着順





こそだてコーナー

子育て中のご家族を応援するページです



赤ちゃん教室

- 時** 6月30日(火)10時15分～11時30分
- 所** 第四保育所
- 対** 5か月から1歳3か月までのお子さんとその保護者
- 内** 離乳食の進め方や遊びのことなど栄養士や保健師・保育士が対応します
- 定** 8組※先着順
- 持** 母子手帳・食事用エプロン・フェイスタオル・ご家庭で使用しているおもちゃ
- 申** 6月1日(月)10時から町HPで申込み
- 問** 保育幼稚園課 ☎962・7461

夏のあそび場(雨天決行)

- 木のおもちゃやブロックなどを用意します。涼しい室内で、親子で楽しく過ごしましょう。
- 時** 6月11日・18日・25日、7月2日(いずれも木曜日)10時～11時30分
- 所** ふれあいセンター2階第2軽体育室
- 対** 町内在住の保育所、幼稚園に通ってない児童
- 定** 15組※先着順
- 申** 6月1日(月)10時から町HPで申込み
- 問** 保育幼稚園課 ☎962・7461

各種相談



内容	開催場所と問合せ	日時	相談の詳細		備考
ID:027556 地域子育て相談機関 問 子育て家庭課 ☎962・7931	しまもと里山認定こども園・しまもと子育て支援センター「ひまわり」 ☎963・1150	毎週月～金曜日 9時～16時	妊娠、出産、育児などについて、初めてでも安心して、気軽に利用できる地域の身近な相談場所です		備 相談方法など、くわしくは町HPをご覧ください
	つどいの広場「ぱんだのいえ」 ☎963・4088	毎週月～金曜日 10時～15時			
山崎保育園 地域子育て支援センター育児相談	地域子育て支援センター ☎963・0133 山崎保育園 ☎961・2241	毎週月～金曜日 9時～16時	育児発達相談	電話相談 面接相談	面接相談… 電話で日時を調整します
子育て相談事業 キンダーカウンセラー	幼稚園型認定こども園 山崎幼稚園 ☎961・3341	6月19日(金) 10時～17時	子育て全般、地域での人間関係、小学校での悩み、親自身の悩みなどを臨床心理士が対応		¥ 1回500円(50分) 申 電話で申込み
すこやか推進課 育児相談	ふれあいセンター1階 集団検診室 ☎961・1122	6月11日(木) 13時20分～15時	育児のこと、離乳食のことなど保健師、管理栄養士に相談をご希望のかたはご予約ください ※今年4月から計測のみの利用を終了しています 下記の場所で計測が可能です		定 22人 持 母子健康手帳、フェイスタオル

しまもと里山認定こども園・子育て支援センター「ひまわり」
 ※日程は二次元コードから「里山通信」をご覧ください



つどいの広場「ぱんだのいえ」
 ※日程は二次元コードから「ぱんだ通信」をご覧ください



ふれあいセンター1階プレイルーム開放の名称が決定しました!

ふれあいセンター1階プレイルーム開放の名称についてみなさんから投票していただいた結果、次のとおりとなりました。

1位 みづまるキッズルーム 67票	2位 みづまる広場 57票
	3位 ふれあいルーム 18票 (4位以下は省略)

名称は、1位の「みづまるキッズルーム」に決定します!投票していただいたみなさん、ありがとうございました。

☎こども家庭課 ☎962・7931



園庭開放とあそび

開催場所と問合せ	日時	備考
しまもと里山認定こども園・しまもと子育て支援センターひまわり ☎963・1150	園庭開放…月～土曜日 10時30分～11時45分	備 雨天中止。くわしくは園HPで
	赤ちゃん広場…毎月第2火曜日開催 10時～11時	内 季節のイベントなど工作や講座を開催 申 毎月1日10時から申込み ※1日が日曜日・祝日の場合は翌開園日 備 くわしくはHP、里山通信で
	里山広場…毎月第3火曜日開催 10時～11時	
	子育て講座…毎月第4火曜日開催 10時～11時	
山崎保育園 ☎961・2241	平日園庭開放…6月10日(水) 10時～11時30分	備 雨天時は室内で入場制限のうえ実施。くわしくは園HPで
	日曜日園庭開放…6月21日(日) 10時～11時30分、13時30分～15時	
認定こども園 ゆいの詩 ☎962・1666	園庭開放… 第1・3・5週は火・木・金曜日 第2・4週は月・火・木・金曜日 10時～11時	備 くわしくは園HPで
	子育てサロン…毎月第4金曜日開催 10時～11時	対 町内在住の0歳から就学前までのお子さんとその保護者 定 5組 内 育児相談・身体測定、季節の工作や絵本の読み聞かせなど 申 毎月15日以降10時～12時に電話で申込み
ぬくもりのおうち 保育若山台園 ☎963・6335	保育園で遊ぼう!…土曜日	内 土曜日に保育室を開放、室内遊びやシャボン玉遊びなど 備 日時などくわしくは園HPで
幼稚園型認定こども園山崎幼稚園 ☎961・3341	親子教室「あそびっこ」(未就園児保育)… 6月5日(金)・19日(金) 10時30分～12時	対 2歳から3歳までの未就園児とその保護者 ¥ 1回500円(お茶・おやつ代) 定 20組 持 コップ・上靴 申 電話で申込み
ふれあいセンター プレイルーム ☎こども家庭課 ☎962・7931	みづまるキッズルーム 6月1日(月)・4日(木)・8日(月)・ 18日(木)・29日(月) 9時30分～16時30分	対 町内在住の未就学児とその保護者 定 20人程度(予約不要) 備 職員の配置はありません。室内の遊び場として、未就学児を対象に部屋を開放しています

6月のごみ収集日程表

町HPでもご覧いただけます
ID:001474

問 環境課 ☎962・2863

- 収集は当日中に順次行いますが、収集時間のお約束はできませんのでご理解願います
- 当日の朝8時までに、きちんと分別して、決められた場所へ出してください
- ごみ袋は透明・半透明のものをご利用ください

地区名	燃えるごみ	リサイクル・危険・有害ごみ			不燃等ごみ
		●空き缶類 ●危険ごみ ●有害ごみ ●金属製のフタ ●アルミ箔 ●針金などからみやすいもの	●ダンボール ●新聞紙 ●雑誌 ●牛乳パック ●その他古紙類 ●ペットボトル ●古着類	●空きびん類 (フタは取る)	●小型電気製品 ●陶器類 ●敷物類 ●金属製品 ●木材類 (幹が5~15cm) ●ガラス類
大字山崎、山崎1~5、大字東大寺 (若山台2の善光寺地区も収集)、 東大寺1・2、青葉3	毎週 火・金	第1月曜日 1日(月)	第2月曜日 8日(月)	第3月曜日 15日(月)	第4月曜日 22日(月)
大字大沢、大字尺代、東大寺4、 大字広瀬(百山稲荷地区)、 広瀬1~5、水無瀬1、若山台1	毎週 月・木	第1火曜日 2日(火)	第2火曜日 9日(火)	第3火曜日 16日(火)	第4火曜日 23日(火)
東大寺3、大字桜井、桜井3~5、 桜井台、江川1・2、高浜1~3	毎週 火・金	第1木曜日 4日(木)	第2木曜日 11日(木)	第3木曜日 18日(木)	第4木曜日 25日(木)
水無瀬2、青葉1・2、桜井1・2、 若山台2、百山(善光寺地区は大字 東大寺の日に収集)	毎週 月・木	第1金曜日 5日(金)	第2金曜日 12日(金)	第3金曜日 19日(金)	第4金曜日 26日(金)

ごみ収集の日程はごみ分別アプリや
町LINE公式アカウントでも確認できます



Android用



iOS用



LINE友だち追加

6月のし尿収集日程表

ID:001480 問 環境課 ☎962・2863

- 下水道が使える地域は、すみやかな切り替えにご協力ください
- 定期収集日以外で臨時収集を依頼される場合は、別途手数料が必要となります
- くみ取り口付近には、車や物を置かないでください
- 当日は、バケツ一杯程度の水を流してください

東大寺1・3・4、百山	12・26日
桜井1~3	1・15・29日
広瀬1~5	2・16・30日
大字東大寺、東大寺2	8・22日
水無瀬1・2、高浜2	3・17日
大字山崎、山崎1~5、 青葉1~3、大字大沢、大字広瀬	9・23日
桜井4	4・18日
桜井5	5・19日
江川1・2、高浜1・3、 若山台1・2、桜井台	11・25日
大字尺代、ホース3本以上	10・24日

コラム

高齢者や障害のあるかたの暮らしをサポートします



~島本町ふれあいサポート収集事業(ごみ出しの戸別収集)~

世帯員全員が高齢者や障害者などで、ごみを集積場所まで出すのが困難な世帯に対して、町がご自宅の玄関先まで回収にうかがいます。また、希望されるかたには、ごみ収集時に安否確認も行います。

■利用できる世帯(1~4のすべての条件を満たすこと)

1. 町内に居住している
2. 世帯員全員が以下のいずれかに該当
 - 要介護2以上
 - 身体障害者手帳1・2級
 - 精神保健福祉手帳1級
 - 療育手帳A
 - その他、ごみ出しが困難な児童などを含む同居家族
(出張や夜勤などで不在がちで、8時までのごみ出しが困難な場合なども含みます)
3. 本人が介護サービスまたは障害福祉サービスを利用中
4. ごみ出しを世帯員やほかの手段で行うことが困難



くわしくは、町HPをご覧ください。ID:030902

相談窓口

役場 2階 相談室 202

① ふれあいセンターで開催
 ② 前日までに要予約 ◆ オンライン予約可
 ※ 祝日などの都合により中止や日時を変更する場合があります

行政相談 (行政相談委員)	時 第4木曜日 13~15時	問 人権文化センター 962・4402
人権相談 (人権擁護委員)	時 第3木曜日 13~16時	問 福祉推進課 962・8454
ひとり親相談	時 毎週月~木曜日 9~17時	問 社会福祉協議会 962・5417
社会福祉協議会 相談室	時 毎週月~木曜日 9~17時30分	問 消費生活相談室 963・2180
法律相談「予約受付」	時 第1木曜日 13~16時	問 教育センター 962・4238
司法書士による相談	時 第2・4木曜日 13~16時	問 福祉推進課 962・7460
弁護士による相談	時 毎週月~金曜日 9~17時	問 人権文化センター 962・4402
ボランティア相談	時 毎週月~金曜日 9~17時30分	問 島本町人権まちづくり協会 961・7830
生活自立相談	時 毎週月~金曜日 9~17時	問 にぎわい創造課 962・2846
その他の相談	時 毎週月~金曜日 10~12時	問 子育て支援相談 962・7931
消費者相談 (相談室1)	時 毎週月~金曜日 9~16時	問 女性相談 962・4402
教育相談 (来訪相談も可)	時 毎週月~金曜日 9~16時45分	問 家庭児童相談 (来訪相談も可)
手話通訳者の配置	時 毎週月~金曜日 9~17時	問 地域就労支援相談
総合生活相談	時 毎週月~水・金曜日 10~12時	問 地域就労支援相談
人権相談 (生活相談含む)	時 毎週月~金曜日 9~17時	問 女性相談 (予約制)
地域就労支援相談	時 毎週月~金曜日 9~17時	問 女性相談 (来訪相談も可)
家庭児童相談 (来訪相談も可)	時 毎週月~金曜日 9~17時	問 女性相談 (来訪相談も可)
女性相談 (予約制)	時 第2水曜日 第4火曜日 13~17時	問 女性相談 (来訪相談も可)

歴史文化資料館休館日

毎週月曜日

消防本部からのお知らせ

● 防火の日 毎月7日
 ● 救命講習 毎月3日曜日



問 図書館 962・4364

今月のおすすめ ※ () は著者名など

- 一般書**
- チュコトカ始まりの旅(後藤 悠樹) ● 世界を変えた医療器具の歴史(キャロル クーパー) ● 美術館強盗事件簿(フィリップ デュラン) ● 少年とハリス(稲葉 稔)
- よみもの**
- いちから考える「夫婦別姓」のこと(橘高 真佐美) ● 「自主学习ノート」アイデアBOOK(伊垣 尚人)
 - はじめての動物福祉(植木 美希) ● 神の蝶、舞う果て(上橋 菜穂子) ● しらんげどな(村上 しいこ)
- 児童書**
- えほん ● くるんくるん(中新井 純子) ● シャボンだまサーカス(吉田 のばら) ● そうっとそうっと(田中 友佳子) ● たおれる? たおれない? 3本あし(かんちく たかこ) ● パンケーキ100まいたべたいの(石川 えりこ)

今月のおすすめ本はすべて貸出できます



おはなしかい 時 毎週土曜日11時~11時15分 内 えほん、おはなし、てあそびほか
 わくわくかみしばい 6月はお休みです。

いずれも図書館内(幼児コーナー)で開催

6月3日(水)まで蔵書点検のため休館します。ご協力をお願いします。

[6月の図書館休館日] 1日(月)~3日(水)・8日(月)・15日(月)・22日(月)・29日(月)・30日(火)

6月2日(火)・3日(水)・6日(土)・7日(日)

ID:024953

大藪浄水場見学会を開催

6月1日から全国で水道週間が実施されます。町では水道週間にあわせて、大藪浄水場見学会を開催します。浄水場で飲料水になるまでの工程を見学でき、水がきれいになる様子を実験で見ることがもできます。水道水に対する疑問にも職員がお答えしますので、ぜひこの機会に大藪浄水場へお越しください。



大藪浄水場見学会(所要時間 約2時間)

日時	定員	内容
6月2日(火)・3日(水) 第1部: 10時から 第2部: 14時から (各30分前から受付)	各回50人	<ul style="list-style-type: none"> ●座学 ●場内見学 ●実験 ●利き水体験
6月6日(土)・7日(日) 10時から (30分前から受付)		

申込み



所 大藪浄水場(広瀬三丁目12番10号)

申 6月1日(月)9時から各日案内開始時間の1時間前までに、Webフォームまたは電話で申込み(電話の場合は、6月5日(金)17時まで)※先着順

備 予約なしでの受付はできませんので、必ずお申込みのうえご参加ください
雨天時には見学が中止になる可能性がありますのでご了承ください
駐車スペースはありませんので、徒歩または自転車でご来場ください

問 工務課 ☎962・6308

土・日曜日は、
スーパーボールすくいや
ガチャガチャなど、
こどもが楽しめる
場所もあるよ



本講座は、ソフトバンクが実施団体として開催します

スマホ講座

「LINEを使いこなそう【災害対策編】」

6月26日(金) 14時~15時30分

所 ふれあいセンター3階第1学習室

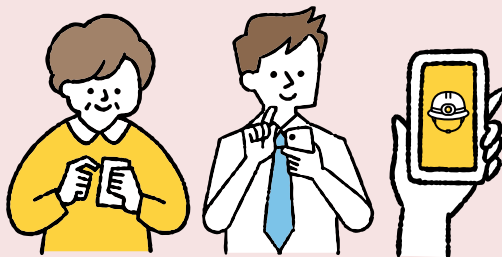

地震や台風などの災害時、スマホが命を守るツールになるって知っていましたか？

この講座では、LINEを使った避難シミュレーションや緊急時に役立つ便利な使い方をわかりやすく解説します！いざというときに備えるために、ぜひ参加してください！

内 スマホ避難シミュレーション

- 緊急時に役立つLINEの使い方
- 個別相談会

講 スマホアドバイザー®

定 20人※先着順 **持** 筆記用具

備 貸出用スマートフォンを利用します

申 6月1日(月)9時~25日(木)にWebフォームで申込み

問 行革デジタル推進課 ☎277・0237



申込み

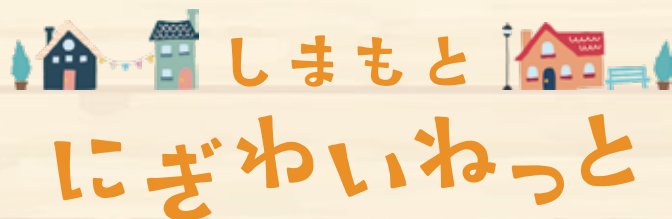

しまもと にぎわいねっと

「しまもと・にぎわい・ねっと」

Facebook やってます

問 にぎわい創造課 ☎962・2846



島本ぐるっとマーケット

時 6月14日(日)10時~15時※雨天決行、荒天中止

所 水無瀬駅周辺、参加店舗内

内 お店巡り、ワークショップも楽しめる第2日曜日！
よっきコインを集めてくじ引きに挑戦してみ
ね月くわしくはしまぐるっ！Instagramで発信中

問 島本ぐるっとマーケット実行委員会 森口

☐shimaguru.m@gmail.com

みなせ野日曜市

時 6月14日(日)10時~15時

※小雨決行、雨天中止

所 水無瀬神宮

内 静かな参道でのゆったりとした
時間をお楽しみください

問 みなせ野日曜市実行委員会

岡 ☐minaseno.sunday@
gmail.com

しんとくかん文庫

(みなせ野プロジェクト)

こども華道教室

時 6月28日(日)10時~12時

※要予約 参加者募集中です！

問 水無瀬神宮神徳館事務局

☎962・8808

しんとくかん

「わきあいあい」

(みなせ野プロジェクト)

着物着付教室

時 6月14日(日)10時から

申 要事前申込

問 水無瀬神宮神徳館事務局

☎962・8808

6月5日(金) 10時~12時ごろ

島本町総合防災訓練を開催!

緊急車両の展示やドローンを使った最新技術による災害状況確認訓練、さらには災害時の非常食試食体験など、楽しめる内容が盛りだくさんです。また、迫力ある救助訓練や復旧訓練を間近で見学する絶好の機会です。

普段は触れることができない防災の現場を体感し、理解を深めてみませんか?

さらに、来場者に防災備蓄品を配布します(数に限りがあります)。

※雨天、雷、風が強い場合はドローン訓練を中止します

所 水無瀬川緑地公園(山崎二丁目)

問 危機管理室 ☎ 962・0380



車両展示



水防訓練



救助訓練

6月7日(日) 8時~10時

※終了時刻は地区によって前後します

ID:012167

町内一斉清掃

道路や公園のポイ捨てごみや雑草など、みんなのまちをみんなで綺麗にしましょう! 日曜日の早朝ではありますが、まちの清掃活動にご参加ください。みなさんのご理解とご協力をお願いします。

※雨天時は6月14日(日)に順延。順延時は町LINE公式アカウント、町HPでお知らせします

問 島本町生活環境美化推進連絡会事務局 (環境課 ☎ 962・2863)

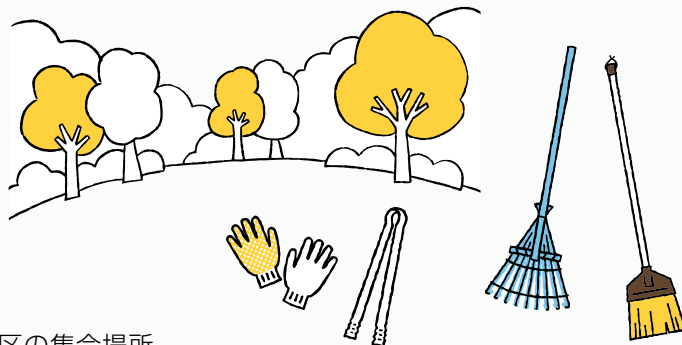

地区の集合場所

第一地区	第一小学校体育館前
第二地区	①東大寺:調子橋前(東大寺ローラースケート場) ※解散は、東大寺旧公会堂・東大寺三丁目集会所
	②若山台:阪急バスターミナル付近
	③山崎:水無瀬川緑地公園北側出入口付近
第三地区	史跡桜井駅跡史跡公園前
第四地区	阪急水無瀬駅前(山側広場)

6月15日(月) 13時~15時

高齢者健康と生きがいづくり推進事業 ～体力測定～

自分の体力測定値と年齢に応じた平均測定値とを比べてみませんか。

所 町立体育館第2体育室

対 おおむね60歳以上

内 握力測定、10m障害物歩行、開眼片足立ち、長座体前屈、
上体起こし(腹筋)、輪投げなど

持 上履き(お茶を準備しています)

問 SC島本(島本町年長者クラブ連合会)西 ☎962・5434、
高齢介護課 ☎962・2864

〈主催〉SC島本(島本町年長者クラブ連合会)

SC島本HP

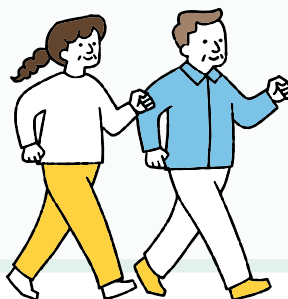

6月30日(火)、7月9日(木) 15時30分~16時30分

ID:035985

豊かな生活を送るための睡眠講座 ～あなたは眠れていますか～

上質な睡眠は生活の質を向上させます。専門家から睡眠のことを学んで生活に取り入れてみませんか？

所 人権文化センター2階集会室

対 町内在住、在勤、在学のかた

内 セミナー(30分)、ストレッチ体操(30分)

講 矢野 達人さん(アスリートスリープコーチ)、栗林 宏至さん(快眠整体師)

定 20人※先着順 **持** 上履き、水分補給用の飲み物

申 6月1日(月)から電話、窓口で申込み

備 ストレッチ体操ができるような服装でお越しください

問 人権文化センター ☎962・4402

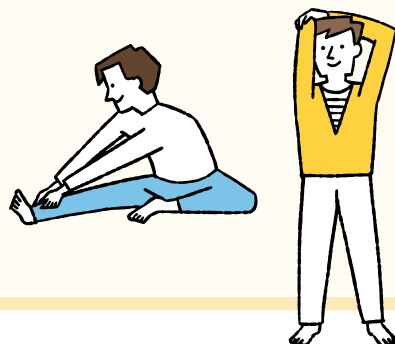
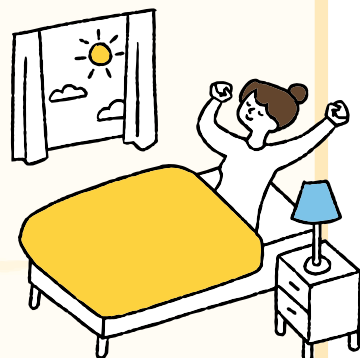

大きな家

生きてきた。つよく。この先も。



密着したのは、
児童養護施設の“ふつう”の日常。

監督 竹林亮 音楽プロデューサー 齊藤工

配信バージョンは手定めています。ぜひ劇場でご覧ください。

無料 映画上映会 広げよう里親の輪

7月4日 土

開場: 9時 上映: 9時30分

※上映時間123分

※小学生以下のお子さんは保護者同伴でご来場ください

※上映終了後にはトークディスカッションを実施します

里親相談会を開催します

時 7月4日(土) 13時~15時

所 ふれあいセンター1階健康教育指導室

会場

ふれあいセンター1階ケリヤホール

定員

100人※先着順

申込み

Webフォームで申込み

問合せ

大阪乳児院里親支援センターおむすび
☎06・6372・1602

申込み



〈主催〉大阪乳児院里親支援センターおむすび 〈後援〉島本町

島本とこの人。

取材・文・撮影 SMALL編集部

描き続けるということ

今月のこの人

よこやま たかとし
横山 隆俊さん

画家



横山さんは、母親が小学校教員、父親は音楽教師、祖父も教師という、教師家庭で育ったが、勉強は伸びず苦手意識が強かった。その一方で、絵を描くことが大好きな少年でもあった。生まれも育ちも島本町で、宇治市にあった美術高校に通った。卒業後は京都造形芸術大学で洋画を学ぶ。学生時代は油絵で個展や展覧会を行うなど制作活動は続けていたが、「日本そのもの」への興味が強まり、日本画や水墨画などに惹かれていった。卒業後は明確な進路を定められず、服が好きだったことからアパレル関係のアルバイトをしていた。

この頃、日本画、水墨画の画家である篠原貴之先生の作品に強く惹かれていた。ネットで「アシスタント募集」の記事を見つけ、手紙と履歴書・ポート

フォリオを送付した。すぐに返事があり、面談では「仕事を探しているなら他にいった方がいい。絵を描きたいなら、うちでずっと絵を描いていけば上手くなる」と言われた。こうして24歳で弟子入りすることになる。



篠原先生のアトリエ兼住居は京都市右京区の間部。嵯峨越畑にあった。横山さんはそこで水墨画を学び、16年間にわたる「師匠と弟子」の関係を築いた。「ずっと通わせていただく」と考えていたが、コロナ禍と自身の結婚など環境の変化が重なり、令和7年3月に独立した。

横山さんは学生時代にパニック障害を発症しており、当初は電車に乗れなくなり、外食や美容院にも行けず、生活範囲が大きく制限された時期があった。アトリエへは当初、母親名義の車で通っていたが、車を手放した後は師匠が車で迎えに来てくれたという。絵を描いている時

だけは症状を忘れることができた。30代後半から症状が徐々に改善し、現在に至っている。

「人を感動させたいというより、ただ風景を写し取るような地味でインパクトが弱い絵でも、自分のような人が『こんな絵でも描き続けていいんだ』と思っしてほしいんです」。

独立後、水墨画の展覧会(個展)を開催した。自身の経験を伝える場として、デッサン教室やワークショップにも取り組んでいる。

横山さんは、風景と自分との共鳴や一体感を大切にしている。自分一人を描くというより、「現象の一つ」として絵が生まれる感覚を重んじている。風景と一体になって生まれるその繊細な筆致は、現代を生きる私たちの心を、静かに解きほぐしてくれることだろう。



掲載の記事は、まちの地域活性化に取り組む住民団体SMALLが取材・編集しています。

本誌の記事はダイジェスト版です。

あなたが知っている、まちの魅力的な「この人」も随時募集しています!

☎SMALL事務局 ☎950・2747



記事全文はこちら



「この人」の紹介はこちら



広報しまもと

6月号 No.1130
令和8年6月1日発行

編集 / 島本町総合政策部 政策企画課
発行 / 〒618-8570 島本町桜井2-1-1
☎075-961-5151(代表) ㊚075-962-5156

【5月1日現在(前月比)】
人口33,453人(+27)
世帯数14,935世帯(+27)



〒618-8570 島本町桜井2-1-1
島本町総合政策部 政策企画課
☎075-961-5151(代表) ㊚075-962-5156

保育士・幼稚園教諭 正職員募集



採用予定時期

令和8年10月

(希望に応じ、令和9年4月までの間での採用も可能)

公務員
試験対策
不要

申込受付期間

6月15日(月)12時まで

採用人数	受験資格	試験内容
2人程度	昭和56年4月2日以降に生まれたかたで、保育士資格および幼稚園教諭免許の両方(※)を有するかた ※申込日時点で取得済みのかたに限る	<ul style="list-style-type: none"> ● エントリーシート ● 作文 ● 実技 ● 面接

※くわしい試験内容、申込方法などは、町HPをご確認ください [ID:030496](#)

問 人事課 ☎962-0374